FARKINDAYSANIZ GIRGIR HALA 50 LİRA...

(Bu devirde, bizim gibi enayiler de çıkıyor)

FİYATI:
(5 Turgut = 50 TL.)
KDV dahil
Pazar günleri çıkar
SAYI: 671

GIRGIR

KENDİ HALİNDE BİR MİZAH DERGİSİDİR

Bakan olur olmaz memurlarına "Hepinizi oyarım" diye söze başlayan, "Bakan gelince ayağa kalk" diye babası yaşında adamı azarlayan, Darvin Teorisine cihat açan, toplantıdan iki müfettişini kovan Millî Eğitim Bakanı Vehbi Dinçerler'in son incisi:

"BİZ BU YOLA ÖLÜM GÖMLEĞİ GİYİP ÇIKTIK"

Bizim de bir çift SÖZÜMÜZ VAR

Olsun....

Öyle büyük bir yüreğiniz olsun ki,
Penceresinden baktığınızda
Dünyayı görün!

Gonca ÖZDEN (Kütahya)

İhracaatımız artıyor...

Önce okuldan ihraç edildim. (Tek dersten vize alamamaktan) Şimdi de memuriyetten ihraç edildim. (İsnat olunan suçtan mahkemede beraat etmeme karşın). Kim demiş ihracaatımız geriliyor diye.

RASİM YILDIRIM (Amasya)

Sana inat...

Sana inat,
Ve bütün yaptıklarına,
Ve bütün yapacaklarına inat,
İş olsun diye,
Spor olsun diye,
Kurnazlık olsun, sen çatlayasın diye
Sinsice ve haince sana bu kalleşliği yapacağım
Mezun olacağım...
Mezun olacağım.

B.E. (İstanbul)

ÖZCAN ÇALIŞKAN (Ankara)

Espriniz "Ah keşke bunu ben bulsaydım" dedirtecek kadar güzel.. Ama, ne olurdu adamın satmaya getirdiği abajur, dükkanın ve kolun çizgileri ile karışmasaydı. Ve eskici zorlanmadan çizilmiş olsaydı... Ne olacak.. Çok güzel olurdu. Biz de karikatürünüzü orta sayfaya koyardık.

A.FARUK AKGÖREN (Denizli)

Bu hafta usta işi karikatürlerle sayfamızı dolduracağız anlaşılan.. Esprinizin biraz benzeri bu haftaki 3.sayfamızda var. Sizin karikatürünüze bakıp, "Ah, ne olurdu, adamın burnu ekmek ve karıncayla karışmasaydı.. Karınca ve ekmeği net görünseydi diyorum...

GIRGIR

KENDİ HALİNDE BİR MİZAH DERGİSİDİR

● **"Bir Bilen"in kurdurduğu Doğru Yol Partisi'nin Genel Başkanı Hüsamettin Cindoruk, "Bizim ustamızın Özal gibi çırağı yoktur...Özal erkekse çıksın, televizyonda boy ölçüşelim" dedi.**

ALMAN BAŞBAKAN KOHL KAÇIRILDI

Ülkemizi ziyarete gelen Federal Almanya Başbakanı Helmut Kohl, ziyaretinin ilk gününde kaçırıldı.

Güvenlik kuvvetlerinin yaptığı araştırmalardan sonra kısa sürede bulunan Kohl'u bir futbol kulübünün kaçırdığı anlaşıldı. Helmut Kohl'u takımlarının başına teknik direktör olarak getirmeyi planlayan takım yöneticileri tutuklanmak üzereyken, konuk Başbakan şikayetçi olmadığını belirtti.

Kohl açıklamasında "Önce ben futboldan anlamam diye direttim ama beni dinlemediler. İlle de "Sen Almansın garanti iyi futbol biliyorsundur. Gel bizim antrenörümüz ol diyerek cebime150 milyon sokuşturdular. Böyle bir teklifi reddetmek aptallık olur. Ben bu parayı Başbakanlıktan kazanamam. Burada kalıp antrenör olacağım" dedi.

● **İlaç şirketleri zam yarışında...**

Hükümetin serbest bırakmasından sonra yılbaşından bu yana ilaç fiyatları yüzde 40'ın üzerinde artış gösterdi. Fiyatların geçen yıla oranla artışı ise yüzde 120

KUPON KUPONU

Bu kupondan yediyüz tane biriktiren her okurumuza daha önceden gazetelerden kestiğimiz kuponları göndericez. Hem de çekilişsiz. Biriktireceğiniz yediyüz kuponla diğer gazetelerden kestiğimiz ev, araba, ansiklopedi, bedava yaz tatili kuponlarına sahip olacaksınız.

● **Kırkpınar başlıyoooor.**

SELİM EVSEL (Samsun)

Bu kadar güzel bir espriyi, böylesine şişirmeyi nasıl becerdiniz? Bundan beş kat daha iyi çizdiğinizi biliyorum. Yoksa siz de insanları iyi çizip, eşya ve binaları beceremeyen kısmından mısınız?

SADIK ÖZKEFELI (Bursa Cezaevi)

Mektubunuzda (Bizim çizgi adam olur mu, bir işmar et?) diye yazmışsınız. İşmar edeyim. Sizin çizginizden önce, mizah duygunuz beni çok sevindiriyor.. Deli dolu kendine has, buruk ve saf bir espri anlayışınız var. Çizginiz de esprinize uygun.. Tabii daha az karışık ve daha usta işi çizeceğiniz günler gelecek.

MİTHAT SOLMAZ (Afyon Cezaevi)

Inşallah farenizin sıkıntısı gerçek olur. İki yıldır en yetkili ağızlarda sözü edilen, kaçak inşaatlara, döviz kaçakçılarına ve dolandırıcılara bol miktarda ikram edilen af sizlere de merhaba der... Eskiden Turgut Özal dedi mi yapar diye bir duygu vardı içimde.. Şimdi, bu duygumu koruyabilmek için çok zorlanıyorum.. Seçim konuşmasında "Vatandaşına güvenen bir devlet olacağız" diye en güzel sözü Özal etmişti. Polis yasasını çıkarıp vatandaşına olan güven derecesini gösteren yine aynı Özal...

Duyuru

- İsmail Ağlar, Sinop Ayancık'ta Resim Sergisi açtı.
- Bodrum Bobo Görsel Sanatlar Evi'nde Nurhan Serin'in karikatür sergisi açıldı...

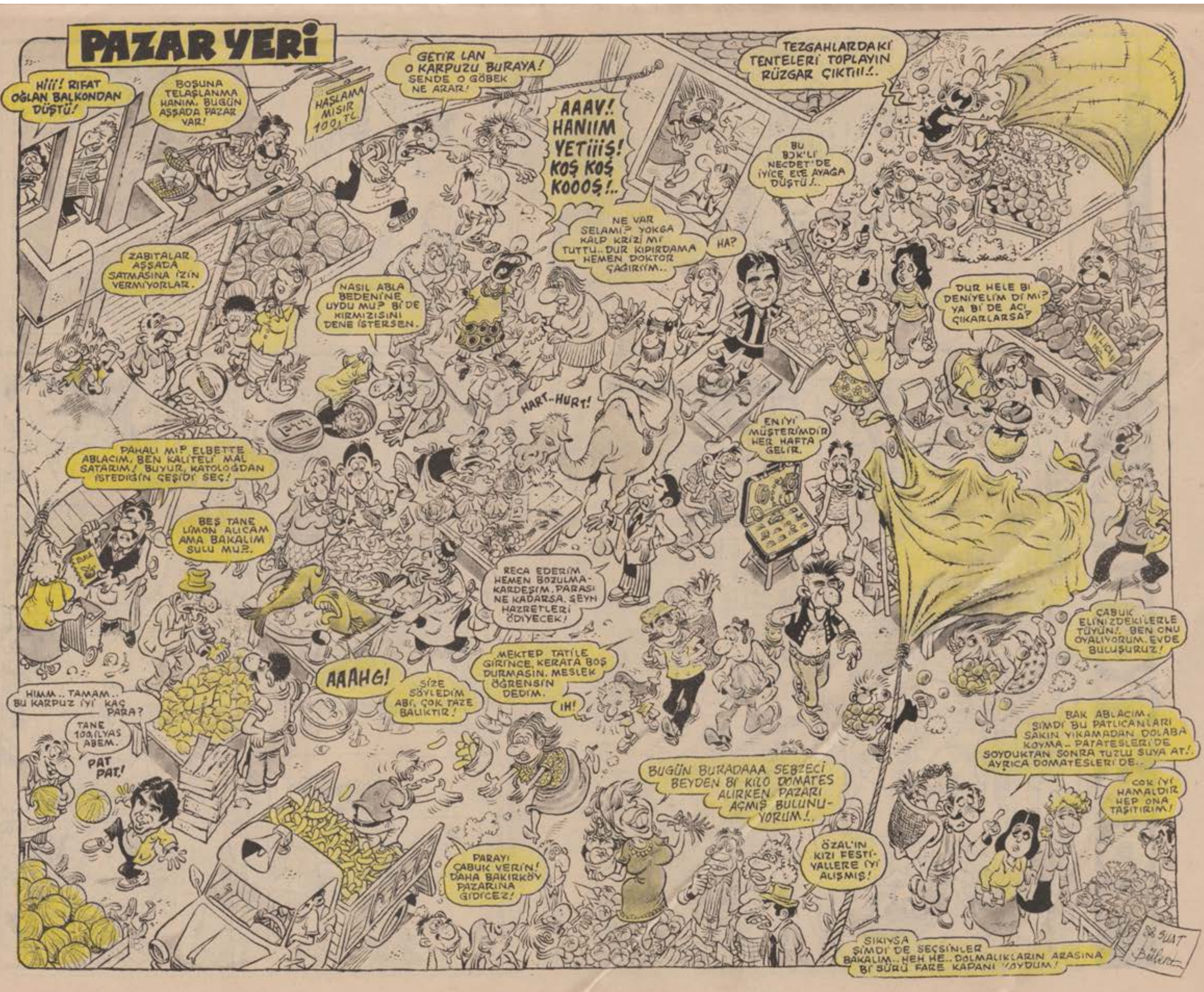

PAZAR YERİ
Hİİİ! RIFAT OĞLAN BALKONDAN DÜŞTÜ!
BOŞUNA TELAŞLANMA HANIM. BUGÜN AŞŞADA PAZAR VAR!
HAŞLAMA MISIR 100,-TL
GETİR LAN O KARPUZU BURAYA! SENDE O GÖBEK NE ARAR!
AAAV!. HANIIM YETİİİŞ! KOŞ KOŞ KOOOŞ!..
TEZGAHLARDAKİ TENTELERİ TOPLAYIN RÜZGAR ÇIKTIII!..
BU BJK'LI NECDET'DE İYİCE ELE AYAĞA DÜŞTÜ!..
NE VAR SELAMİ? YOKGA KALP KRİZİ Mİ TUTTU.. DUR KIPIRDAMA HEMEN DOKTOR ÇAĞIRIIM..
HA?
ZABITALAR AŞŞADA SATMASINA İZİN VERMİYORLAR.
NASIL ABLA BEDENİNE UYDU MU? Bİ'DE KIRMIZISINI DENE İSTERSEN.
DUR HELE Bİ DENİYELİM Dİ Mİ? YA Bİ DE ACI ÇIKARLARSA?
HART..HURT!
PTT
ENİYİ MÜŞTERİMDİR HER HAFTA GELİR.
PAHALI MI? ELBETTE ABLACIM, BEN KALİTELİ MAL SATARIM! BUYUR, KATOLOĞDAN İSTEDİĞİN ÇEŞİDİ SEÇ!
BEŞ TANE LİMON ALICAM AMA BAKALIM SULU MU?
RECA EDERİM HEMEN BOZULMA-KARDEŞİM. PARASI NE KADARSA, ŞEYH HAZRETLERİ ÖDİYECEK!
ÇABUK ELİNİZDEKİLERLE TÜYÜN!. BEN ONU OYALIYORUM. EVDE BULUŞURUZ!
HIMM.. TAMAM.. BU KARPUZ İYİ KAÇ PARA?
TANE 100, İLYAS ABEM.
PAT PAT!
AAAHG!
SİZE SÖYLEDİM ABİ, ÇOK TAZE BALIKTIR!
MEKTEP TATİLE GİRİNCE, KERATA BOŞ DURMASIN. MESLEK ÖĞRENSİN DEDİM.
IH!
BAK ABLACIM, ŞİMDİ BU PATLICANLARI SAKIN YIKAMADAN DOLABA KOYMA.. PATATESLERİ'DE SOYDUKTAN SONRA TUZLU SUYA AT!. AYRICA DOMATESLERİ'DE..
BUGÜN BURADAAA SEBZECİ BEYDEN Bİ KİLO DOMATES ALIRKEN PAZARI AÇMIŞ BULUNUYORUM!.
ÇOK İYİ HAMALDIR HEP ONA TAŞITIRIM!
PARAYI ÇABUK VERİN! DAHA BAKIRKÖY PAZARINA GİDİCEZ!
ÖZAL'IN KIZI FESTİVALLERE İYİ ALIŞMIŞ!
SIKIYSA ŞİMDİ'DE SEÇSİNLER BAKALIM.. HEH HE.. DOLMALIKLARIN ARASINA Bİ SÜRÜ FARE KAPANI KOYDUM!
SUAT Bülent

TOKATÇILAR

YAZIP ÇİZEN: İLBAN ERTEM

Biraz da savaşalım...

AŞK MEŞK

Bi erkek ,bi dişi, bu sayfa gönül işi

Üzüm Abla hissi konulardaki sorularınızı cevaplıyor

Sütlüce'den bakire Bedriye..

Sevgili Uzüm Ablacağım. Ben iki ay önce bir erkekle tanıştım. Anında aşık olduk. Tabiyatıynan kendisi sık sık evleneceğimizi söylüyor. Geçen gece "Gel bu işi aileme açalım" deyip beni evlerine götürdü. Evde kimse yokmuş. Birer bardak limotana içelim dedi. Sonra limonatayı içip donk diye yere yığıldı. Kahroldum Uzum Abla. Sevdiğim erkek hasta mı? Çocuğumuz olur mu?

•Ah yavrum. Herif bardakları karıştırıp ilaçlı limonatayı kafaya dikmeseydi sen kim hastaymış görürdün. Bu limonata hikayelerini ezberlemediniz mi yavrum?

Beşiktaş'tan Kitibiyoz Zeki

Muhterem ablacağım. Efendim yedi yıl evvel bir temiz aile kızıyla izdivacımı gerçekleştirdim. Zevcem hanfendi de benim gibi mütaasıp. Efendim ayıp olmasın diye ben eşimi hiç rahatsız etmedim. Evlendik evleneli birbirimize hiç elimizı sürmedik. Ben onu yatakta rahatsız ederim ferah yatsın kadıncağız endişesiyle Beşiktaş'ta dayımlarda yatıyorum. Zaten eşim de Kumkapı'da teyzesinin oğluyla oturuyor. Geçen yıl bi çocuğumuz oldu ayıp olmasın diye kimden olduğunu sormadım. Acaba şey olsa şey mi olur.

•Çocuğum sana bi kaç laf ederdim ama ayıp olur. Evladım karın "Teyzemin oğlu" dediği herifle bi güzel yaşıyor. Aradan çık ta rahatsız olmasınlar. Beni de hasta etme..

Zeytinburnu'ndan Çileli Şahizer

Ablacığım geçen gün yolda oldukça yakışıklı bir gençle karşılaştım. Kendisi yıllardır beklediğim erkek. Tam hayalimdeki gibi. Beni görür görmez "Ay vant to see Sultanahmet mosk and haw ken ay go to Topkapı" dedi. Galibası benle şöyle Topkapı'da filan dolaşmak istiyor. Biraz da bende gönlü var galiba. Ama müslüman olup Cevat adını almassa onlan evlenmem. Bunu aynen söyledim. "Böyle böyle" dedim. Galiba pek gönlü yok, yüzünü ekşitiyor. Acıba müslüman olmadan evlensek adı da Cevat olmasa çok mu acayip olur?

•Yavrum herifi rahat bırakta yoluna gitsin adamcağız. Belli ki turistin birisi sana Sultanahmet Camii'nin filan yerini sormuş, kendi kendine gelin güvey olma. Turizm patlamasını baltalayıp hıyarlık etme. Bırak çocuğun yakasını.

Ev sahibi, lokantacı, otelci, herkes zengin Arap turistlerin yolunu gözlüyor...

• Türkiye'de her 10 kişiden ikisi işsiz...

GIRGIR

KENDİ HALİNDE BİR MİZAH DERGİSİDİR

Motel Moloz yepyeni şekliyle hizmetinizde

Motel işletmeciliğinin medarı iftarı Motel Moloz siz müşterilerinize hizmette yeni bir aşama daha yaptı.

Artık otelimizdeki sivrisineklerin iğnelerini çıkarttık. Ayrıca uzman kadromuz geceli gündüzlü çalışıp sivrisinek seslerini insan kulağının algılamayacağı düzeye indirdi. Size böylesi bir hizmet vermekten ötürü gururluyuz.

Motel Müdürü Recep Recepsiyon

ANAP'LILAR TRAFİK CEZA PUANININ 500'E YÜKSELTİLMESİNİ İSTEDİLER

Yeni çıkan Trafik Yasası'na göre 100 ceza puanını dolduran sürücülerin ehliyetinin alınmasına ilişkin tartışmalar sürerken bir grup ANAP'lı milletvekili ceza puanının 500'e çıkarılmasını istedi. Milletvekilleri adına konuşan Ledin Barles "100 ceza puanı sürücünün elini kolunu bağlar. Sürücü çok az hata yapmak zorunda bırakılıyor. Oysa biz trafik cezalarından milyonlarca liralık gelir bekliyoruz. Bütçeyi ona göre ayarladık... Hiç olmazsa ceza puanı 500 olsun ki daha fazla ceza kesilebilsin" dedi.

Gırgır ilim ve kültür servisi sunar...

Yeni kitaplarımızı TANIYALIM...

Milli Eğitim Gençlik ve Spor Bakanlığı'nca öğretmenler arasında başlatılan kitap yazma seferberliği sürerken, bu seferberliğe katılan bir kaç ders kitabı elimize geçirip sizler için kısa bölümler halinde aynen aktarıyoruz.

Tabiyat ve Fen İlmi

(Yazan: Vehbi Dinçerller)

Kitabın ilk bölümünde Darwin Nazariyesiyle ilgili bir takım ilmi açıklamalar yapılacaktır. Evvela Darwin hakkında İngiltere'de gizlidir kaydıyla verilen bir rapordan kısa bir bölüm aktarmak istiyoruz.

"Rıçırd oğlu Karolin'den doğma Çarls Darwin Aşağı Saksonya Kumcular Mahallesi numara dört taksim yedide oturur.

Yukarıda adı geçen şahıs fevkalade alkol düşkünü olup, evinde külliyetli miktarda maymun beslemektedir... Çevre komşulardan alınan bilgiye göre Darwin kendisini evde maymunlarıyla gören komşusu Bayan Gleydis'e maymunlar için "Teyzemin kızları, bizde kalıyorlar" şeklinde bir yalan uydurmuştur. Daha sonra da mahalle kahvesinde bir konuşma sırasında maymunlar üzerinde deney yaptığını söyleyerek ahlaksız davranışlarını aklı sıra bertaraf etmiştir.

Bu rapor vesilesiyle Darwin hakkındaki hakikatleri bir nebze olsun aktarmış olduk... Bir diğer delil ise Darwin'in halasına Birmingam'dan yazdığı mektuptur... Kendisi halasına yazdığı mektubu "Mektubunda diyorsun ki, gel gayri... İbibikler öter ötmez oradayım" şeklinde bitirmektedir... El oğlunu böyle faka bastırırlar işte. Hani bunlar maymundu. Oysa görüldüğü gibi Darwin'in halası ibibiktir. Yani horozdur... Kaldı ki horoz veya diğer bir ibibik cinsi olan tavuğun yumurtasından çıktığını hepimiz biliyoruz.

Mantık Kitabı

Yazan: Mukbil Tangırlı

Bu bölümde ise mantıki önermelerden bir kaçını inceleyeceğiz. Talebelere bir kaç mantıki önerme misali aşağıda verilmiştir.

• Biber acıdır, hayat da acıdır. Öyleyse hayat bir biberdir. (Kebapçı Asım Usta teorisi)

• Ali Baba ve 40 haramiler toplam 41 kişidirler. Pamuk Prenses ve Yedi Cüceler ise toplam sekiz kişiden meydana gelmişlerdir. demek ki her halukarda Ali Baba ve adamları Pamuk Prenses'in çetesini yenecektir. Üç Silahşörler Atos, Portos ve Aramis ise hepsini yenerler, çünkü onların silahları vardır. (Grimm Kardeşler önermesi)

• Top atılır, ok ta atılır öyleyse futbol federasyonunu, okçuluk federasyonuna bağlamak lazımdır. (Vehbi önermesi)

Coğrafi İlimler

(Yazan: Seyit Fatih Pösteki)

Önsöz: Kitabımızın yazarı, sırf bu kitabı kaleme alabilmesi amacıyla yıllardır o köy senin bu köy benim tayin edilerek kendisine destek olunmuştur.

Çırzı Köyü Rakım 10 Nüfus 250

Malatya'nın Hekimhan kazasına bağlı bu köy muhtarlık tarafından yönetilmektedir. Köyün başlıca geçim kaynağı kayısıdır. Öğrenciler okula giderken bostandan hıyar araklamaktadırlar.

Tılganım Köyü (Şanlıurfa)

Bu köyde okul binası yoktur. Dersler bir mağarada yapılmaktadır. Mağaradaki ayı beslenme teneffüslerinde çocukların sepetlerini çalmaktadır. Durum bir dilekçeyle bakanlığa bildirilmiştir. Ancak bakanlığın gönderdiği gıda yardımı konvoyu yolda kurtların saldırısına uğramıştır.

ATİLLA ATALAY

EŞŞEK HERİF

Hasan Kaçan

SONUNDA BİR İŞ BULDUM!

Muzaffer Abayhan

''İstanbul'da dün gece, güvenlik güçlerince yapılan operasyonlarda bilmem kaç boşta gezer yakalandı ve il sınırları dışına çıkarıldı'' biçimindeki haberlerin gazetelerde sıkça yer aldığı günlerdi. Neyse ki, ben İstanbul'da değildim ve bu nedenle, polis zoruyla yerimi değiştirme çekincem yoktu. Ne iş yaptığım sorulmadığı sürece de, işsizlik benim için pek o denli dayanılmaz bir şey değildi. Ama yeni tanıştığım birisi karşıma geçip de ''Ne iş yaparsınız?'' diye sorunca ve de ona karşı tutumunu, sorusunun yanıtını aldıktan sonra saptayacağını pek belli eden bakışlarını yüzüme dikince, müthiş rahatsız oluyor,o çok sık yinelediğim esprili yanıta başvurmak zorunda kalıyordum:

-Efendim, ben boşta yazarım. Hani boşta gezerler vardır ya? İşte ben de onlar gibiyim. Aramızdaki ayrım, onların boşta kalıp gezmeleri, benim ise boşta kalıp yazmam! Bilmem anlatabildim mi?

Çoğunlukla anlatabilmiş olmalıydım ki, benden bu yanıtı alanlar artık başka soru sormuyor, başkalarına yönelik konuşmalarını sürdürürken kaza sonucu benimle göz göze geldikleri olursa, ayıp bir şey görmüş gibi hemen bakışlarını kaçırıyorlardı. Bu durumun hoşuma gittiğini söyleyemezdim ama, ne yapabilirdim ki? ''Beyin yarmanıyım'' diye yalan söyleyecek değildim ya! İşin törel yönünü bir yana bırakalım, beyin yarmanına benzer bir yanım da yoktur.

Sorulduğunda insanın ikircimsiz söyleyebileceği bir uğraşı olması ne güzeldir! Söz gelimi, amcaoğlumun her zaman bir uğraşı olmuştur.Bir uğraşta fazla durmaz ama, hep saygın uğraş seçer kendine. Bazen tüccardır, bazen yayıncı, bazen pazarlamacı. Benim boşta yazar olduğum günlerde o sanayiciydi.Makine yapımı ve montajıyla uğraşan bir şirkete ortak olmuştu. Şirketin pek büyük bir kazanç sağladığı söylenemezdi ama, birkaç yerde şantiyesi olurdu çoğu zaman. Yani, amcaoğlum da boşta patrondu denilebilir. Arada bir bürolarına uğrardım. Bir gün durup dururken:

-Çalışmak ister misin? diye sordu.

İşadamlarıyla, onların anlayacağı biçimde konuşmak gerekir? Öyle birden karar veremeyeceğimi, biraz düşünmem gerektiğini belli eden bir tutumla,

-Önce bir sigara ver bakalım! dedim.

Böylece, hem kendimi ucuza satmamış hem de sigaraya konmuş oldum. Cebimde hiç para yoktu ve son sigaramı iki saat önce içmiştim.

Amcaoğlumun verdiği Marlboro'yu, yine onun tuttuğu Dunhill çakmakla yaktım, derin bir nefes çektim. Dumanı ağırbaşlılıkla üflerken bacak bacak üzerine attım ve ağzımın kenarıyla sordum:

-Nasıl.. (Bu aradaki birkaç saniyelik susuş çok önemlidir) bir iş?

Amcaoğlum yutmadı,

-Nasıl bir iş olacak, dedi, hiç olmazsa cebinde sigara bulundurmana olanak sağlayacak bir iş!

-Yani?

-''Yani''si şu: Ayda elli bin lira. Yeme içme, yatma şirketten. Doktor gideri, otobüs bileti şirketten. Çevirmenlik yapacaksın. Teknik çevirmenlik.. Onca yıl Amerika'da sürttüğüne göre yapabilirsin. K.. kasabasındaki şantiyemizde iki Amerikalı danışman mühendis var. Orada bir sigara fabrikası kuracağız. Sözleşmeye göre, çevirmen bulundurmamız gerekiyor. Ne zaman gidebilirsin?

-Yarın akşam Sanat Kurumu'nda Tolstoy'un yaşamını anlatan bir film var. Ertesi gün bir karikatürcü arkadaşın sergi açılışına çağrılıyım. Brecht'in bir oyunu var ki, kaçırmam olanaksız! Sonra, katılmış olduğum bir öykü yarışmasının ödül töreni var gelecek ay. Birinci olacağımı sanıyorum, ödül töreninde bulunmazsam ayıp olur. Şimdi nisanın yirmi ikisi olduğuna göree... 7 Temmuz nasıl, sence uygun mu?

Amcaoğlum sözü süslemesini bilmez.

-Otobüs Etük Garajı'ndan kalkıyor, dedi. Akşam yedide orada ol! Al, bu da avans!

On bin lirayı masanın üzerinde fazla bekletmeden alıp cebime koydum. Amcaoğlum konuşmanın bittiğini belirtmek için ayağa kalktı. Elimi sıkarken,

-Bana bak, dedi, parayı harcayıp da çalışmaktan vazgeçersen daktilona haciz koydurturum, bilmiş ol!

-Hiç bir güç beni yazmaktan alıkoyamaz! diye haykırdım. Daktilo olmazsa, parmaklarımı yüreğime daldırır, kanımla yazarım!

Amcaoğlum ciddi,

-Umarım, dedi, öyle yabansı bir yöntemle yazmak zorunda kalmazsın!

Hazırlanmak için üç buçuk saatlik zamanım vardı. Bulvara çıkar çıkmaz bir taksiye atladım. Bir ara, taksinin sürücüsü, yolun tam ortasından gitmekte inat eden bir özel otonun sürücüsüne açtı ağzını yumdu gözünü. Ben de,

-Ağzınıza sağlık! dedim. İyi ettiniz. Ben de çevirmenim. Yani işim çevirmenlik. Tercümanlık, sizin anlayacağınız!

Etkilenecek sanıyordum ama, hiç de öyle olmadı. Gözlerini yoldan ayırmadan,

-Vat iz yor neym? demekle yetindi.

Etkilenen ben olmuştum.

-Siz de mi İngilizce biliyorsunuz? diye sordum.

Kurnaz kurnaz gülerek,

-Dis iz e buk! dedi.

Sonra ekledi:

-Eh, okulda öğrenmiştik biraz.

-Ya, işte böyle! dedim. Ben de çevirmenim.

-Oh ne güzel! dedi sürücü. Çevir babam çevir!

Başka bir şey konuşmadık.

Hazırlanıp evden çıkmam iki saatimi aldı. Bunun bir buçuk saati yanımda götüreceğim kitapları seçmekle, yarım saati de, seçtiğim kitaplar valize sığmadığı için, bir bölümünü ayıklamakla geçti. Annem beni uğurlarken, komşuların duyabileceği bir sesle:

-Çevirmen oğlum benim! diye bağırdı.

Sonra sesini alçaltıp ekledi:

-Bak, senin de adam gibi bir işin oldu. ''Yazar olacağım'' diye herkesi kendine güldürmekten vazgeç artık!

K.. kasabasına vardığımda sabah olmak üzereydi. Kahvaltı saatine dek, fabrika alanının girişindeki bekçi kulübesinde bekledim. Yabancı mühendislerle kahvaltıda tanıştım. Biri mavi gözlü, kır saçlı, uzun boylu, soğuk görünüşlü, diğeri ise mavi gözlü, kır saçlı, uzun boylu ve sıcak görünüşlüydü. Sıcak görünüşlü olanına elimi uzattım, İngilizce,

-Merhaba, dedim. Adım Zafer. Çevirmenim. Sizinle birlikte çalışacağım için mutluyum.

Sıcak görünüşlü mühendis, mavi gözlerinin içi gülerek elimi sıktı.

-Merhaba, dedi. Mayn name ist Kekkonen. Englih kan iş nişt şpreşen.

Türkçe söylenen ''Merhaba'' dışında bir şey anlamamıştım. Benim bildiğim dillerden biri, yani İngilizce, ya da Türkçe değildi adamın konuştuğu. Bir umutla dönüp, öbür mühendisin elini sıktım. O da,

-Merhaba! dedi. Mayn name ist Hemelayn. Das Doyç ist besser als fon maynem froynt. İş mag şiş kebah. Hava çok güzel.

Bu kez de ''Merhaba''yı, ''Şiş kebap''ı ve havanın güzel olduğunu anlamıştım, o kadar. Şantiye şefine dönüp,

-''Merhaba'' diyor, dedim. Sonra ''Şiş kebap'' diyor. Bir de ''Hava çok güzel'' diyor.

Şantiye şefi,

-O kadarını ben de anladım! dedi. Bunun için Almanca bilmek gerekmez.

-Ay bunların konuştuğu Almanca mıydı? diye şaşırdım.

Şantiye şefi de,

-Sen Almanca bilmiyormusun yoksa? diye şaşırdı.

Yarım saat sonra telefona sarılıp amcaoğlumu aradım.

-Bana bak, dedim, bilmen gereken şeyler var. Birincisi, benim çevirmenliğim başlamadan bitti.Çünkü, bu mühendisler senin sandığın gibi Amerikalı değil, Finlandiyalı. Yabancı dilleri de Almanca. Ben ise, bildiğin gibi Türk'üm ve yabancı dilim İngilizce.

Amcaoğlum oldukça sakin.

-Eee? dedi.

-Ne demek ''Eee''? Adamlarla anlaşabileceğimiz ortak bir dilimiz yok. Ben bu akşamki otobüsle Ankara'ya dönüyorum.

-Sakın haa! diye kükredi amcaoğlum. Vallahi haciz koydurturum daktilona! Sözleşmeye göre orada bir çevirmen bulundurmamız gerekiyor, sen de çevirmensin. Onların İngilizce bilmemeleri bizim suçumuz değil. Öğrenselerdi, İngilizce uluslararası bir dildir. Ama sen''İlle de ben bu gavurlarla anlaşacağım'' diyorsan Türkçe öğret onlara! Ya da sen Fince öğren!

-Bir konu daha var.Montajını yapacağımız fabrika sigara değil, sigara kağıdı üretecekmiş. Haberin olsun istedim.

-Öyle mi? Ben sigara fabrikası olacak sanıyordum. Biliyor musun, bazen ''Bizim şirkette biraz organizasyon bozukluğu mu var acaba?'' diye düşündüğüm oluyor. Her neyse... Söylemek istediğin başka bir şey var mı?

-Evet, var. Ne iş yaptığımı senden soran olursa, ''Türkçe öğretmeni'' dersin. Haydi hoşçakal!

Bitti.

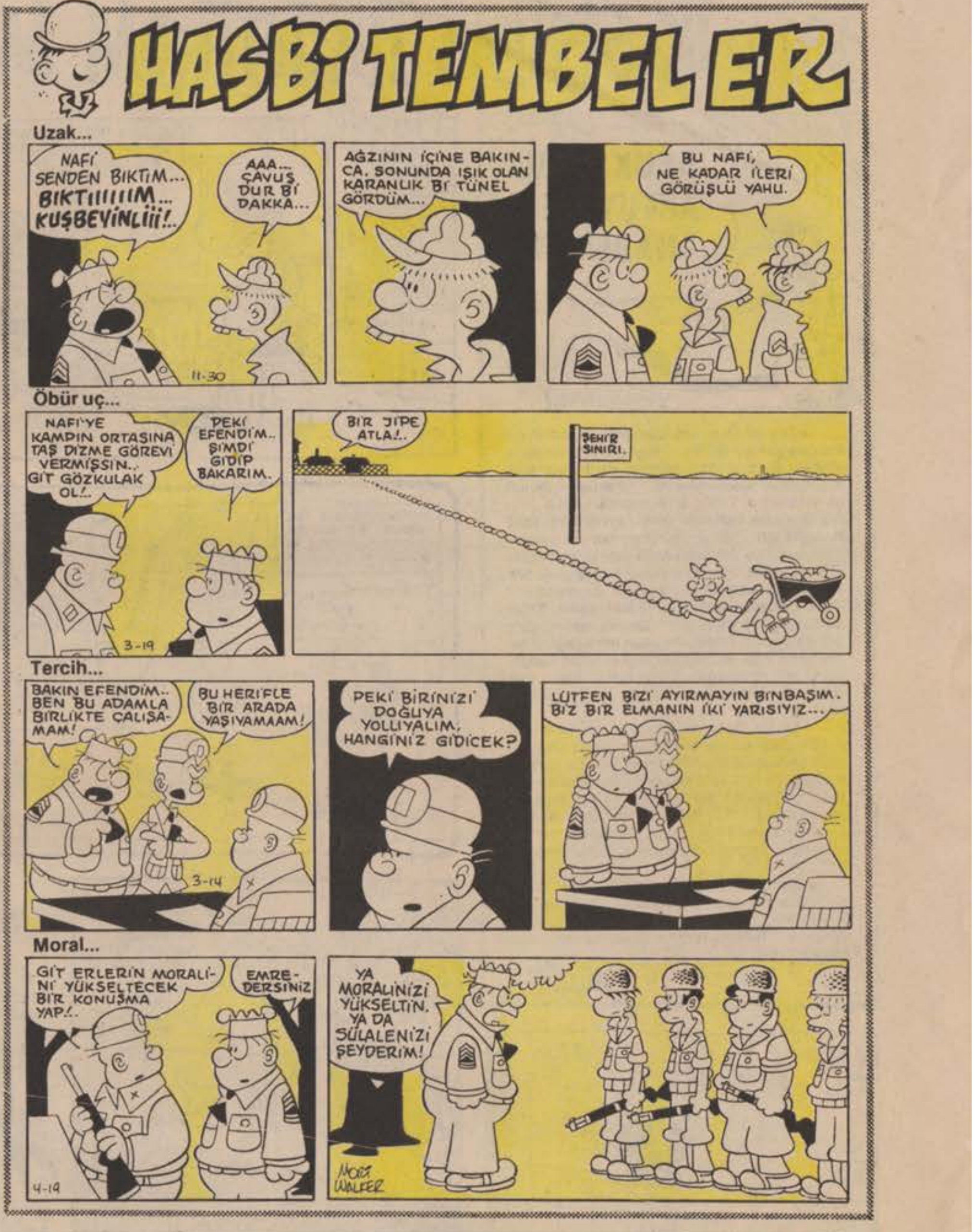

Tuncay Akgün

ÜÇ SİSTEM TİRİNİTROM MUHLİS BEY...

BEHİÇ ve ATİF

★Zeyzek Özar uranüse gitti. Kendisi bu konuda şunları sölledi: "Hep ostrolot olmak isteldim. Evleniceğim adamın da benim kibi konsolos olmasını dilerim." Uranüsten dönünce Wibledon Tenis turnuvasına kimya profesölü olarak katılacak olan Zeyzek Özal şölle devağm etti: "Şu anda bir roman yazıyolum. Yeni sezonda Sarılağcivertli seyilciler yepyeni bir Zeyzek Özar seyrediçekler. Atçılığı çok seviyolum. Meçburen sinamayı bırakıcağım.' Yakın çevreleri iseyse farklı konuşuyol. Bağzı akrabağları diyollar ki: "Zeyzek hanım dalgıçlığa bayılır. İmam olmadan önce zağten tarım bakanıydı. Bu yüzden kaptanlıktan vazgeçip piyanist olacağına inanmıyoluz. Onun yeri ringlerdir. Bölle yetenekli paraşütçü görmedirk..."

★Sehpa Özar bağlı bulunduyu BJK'den ayrıldı. Dün bonservisini alan Sehpa Özar şu anda selbest durumda. Halk telağş içinde. Konuştuyumus vatandaşlal: "Sokaklarda başıboş dolaşan bir Sehpa Özarı valken huzurlu yaşıyamayıs.." diyollar. Sehpa Özarı selbest bırakanlal şöyle konuşuyol: "Sehpa'yı biz bıramkadık. Kapıyı kırıp kaçmış. Sorumlu deylliz"

★Botrumda otomobiriyle denize giren Kefe Özer Bovularak hastalandı. Doktollar Kefe'ye kafa üşütmesi tehhisi koydulal. Kefe Özar ise: "Babamı bovdurup yerine vezir olucağım." dedi...

Muhliş

50 MİLYOR VERİYOLUZ !..

Gırgır Dergisi'nin 15. sayfasındaki Avarank Apti köşesini bıçakla kazıyın.

Yüzbimlerce liralık binlerce para kazanın...

ÜNLÜ GAZATECİ VE YAZAL MUHLİS BEY ÖLÜMDEN DÖNDÜ

★E-5 karayolunda meydana gelen trafik kazasında burnu bile kanamadı...

★Öldürmeyen Allah öldürmüyol! Velirmiş sadakasısı valmış...

Muhlis Bey

Ünlü gazeteci olaydan somra şölle konuştu: "Kaza sırasım da evimdeydim. Kaza Edirne yakınlarında olmuş. Kazayı yapan takside bulunsaydım bir fağciya olabirildi. Büyük tehrike atlattım"

Ünlü gazeteci Muhlis Bey 1950 yılında İstambul'da doğdu. İngirizce ve Fransısça biliyol. Halen bekar...

EN KAHRAMAN RIDVAN
YAZIP ÇİZEN:
Bülent ARABACIOĞLU
DAHA ÇOK YOLUMUZ VAR MI?..
BU NE SABIRSIZLIK! DAHA YOLA ÇIKTIĞIMIZ Bİ SAAT BİLE OLMADI!..
FAKAT ÜZÜLMEYİN, GÜNEŞ SİSTEMİNİZE YAKLAŞIYORUZ. HIZIMIZI BİRAZ AZALTAYIM!..
FAKAT DUR Bİ DAKKA! DÜNYAYA BU UZAY GEMİSİYLE İNERSEK HERKES ŞOK OLUR.. HATTA PANİK BİLE ÇIKABİLİR!.
SAHİ HAKKATEN Dİ Mİ? NAPICAZ?
DERDİNİZ BU OLSUN. HEH.. HE KOLAYI VAR..
?!
N'OLUYOR?
U.. UZAY BOŞLUĞUNDAYIZ!
AMMA ÖDLEKSİNİZ HA! KORKMAYIN YİNE GEMİDESİNİZ AMA GÖRÜNMEZ OLDU...
HAVASIZLIKTAN ÖLÜCEZ!
ALO.. HERŞEY TAMAM.. LASERİ ATLAS OKYANUSUNDAKİ HEDEFE AYARLADIM. DENEMEYE HAZIRIM!
NASA
GEÇEN SEFERKİ DENEMEYİ YAPANLAR UZAYDA ARABA VURDUK DEMİŞLERDİ.. SEN DE ÇIVIMA...
YOK DEVENİN NALI.. HEH HEH.. DİKKAT ATEŞLİYORUM.
TAMAM.
..VE ATEŞLE..
CAAZ!
?!
Hiii! ANNEE!
?!
N'OLDU Bİ TERSLİK Mİ VAR?
DİNG!
LA...LAZER IŞINI UZAYDA UÇAN Bİ GURUP İNSANDAN YANSIYIP, YÖN DEĞİŞTİRDİ.. IH!
SAHİ Mİ? CAMI AÇIP SORSAYDIN ACABA HANGİ TURLA GEZİYE ÇIKMIŞLAR?
YOK DEVENİN NALI!.
Bu sırada...
HAYRET! HAVA AÇIK TEK Bİ TANE BİLE BULUT YOK!
..O HALDE YILDIRIM DİİLDİ. ACABA RUSLARIN Bİ NUMARASI MI?
U.S.A.
NANCY! TEMİZ İÇ ÇAMAŞIRIM VAR MIYDI?
Reagan çamaşırını değiştirip, gökten inen lazer ışını için Sovyetler Birliğine protesto notası verirken, bizimkiler Türkiye'ye inmişlerdi bile..
Ama gece nedeniyle indikleri yerin neresi olduğunu da kestiremiyorlardı...
EE? KIMSELER YOK ORTADA? HANİ CIVIL CIVIL EĞLENCELİ Bİ YERDİ? YOKSA BANA KAZIK MI ATTINIZ?
CANIM BELLİ Kİ ŞEHİRDE DEĞİLİZ.. EH GECE KARANLIĞINDA DA NERESİ OLDUĞU ANLAŞILMIYOR!
?!
CUMP!.
HIMM! ŞURASI MUHAKKAK Kİ DENİZ KENARINDAYIZ.
GULP
...AMA HANGİSİNDE? NEYSE.. ÇARESİZ SABAHI BEKLİYCEZ. HERKES Bİ KÖŞE BULUP UYUMAYA ÇALIŞSIN.. YARIN ÇOK YÜRÜYEBİLİRİZ.
BEN SABAHI BEKLİYEMEM!
KAKA ÇOCUKLAR GİBİ DAVRANMAYI BIRAK DA Bİ İNSAN ŞEKLİNE GİR!..
..YOKSA BÖCEK FİLAN SANIP ÖLDÜRMEYE KALKARLAR VALLA!
BENİ ÖLDÜRMEK BİRAZ ZOR AMA YİNE DE DEDİĞİNİ YAPACAĞIM!..
NASIL BU HALİM İYİ OLDU MU?..
EH İŞTE İDARE EDER HADİ ARTIK UYU!..
Birkaç saat sonra...
ŞIRRR

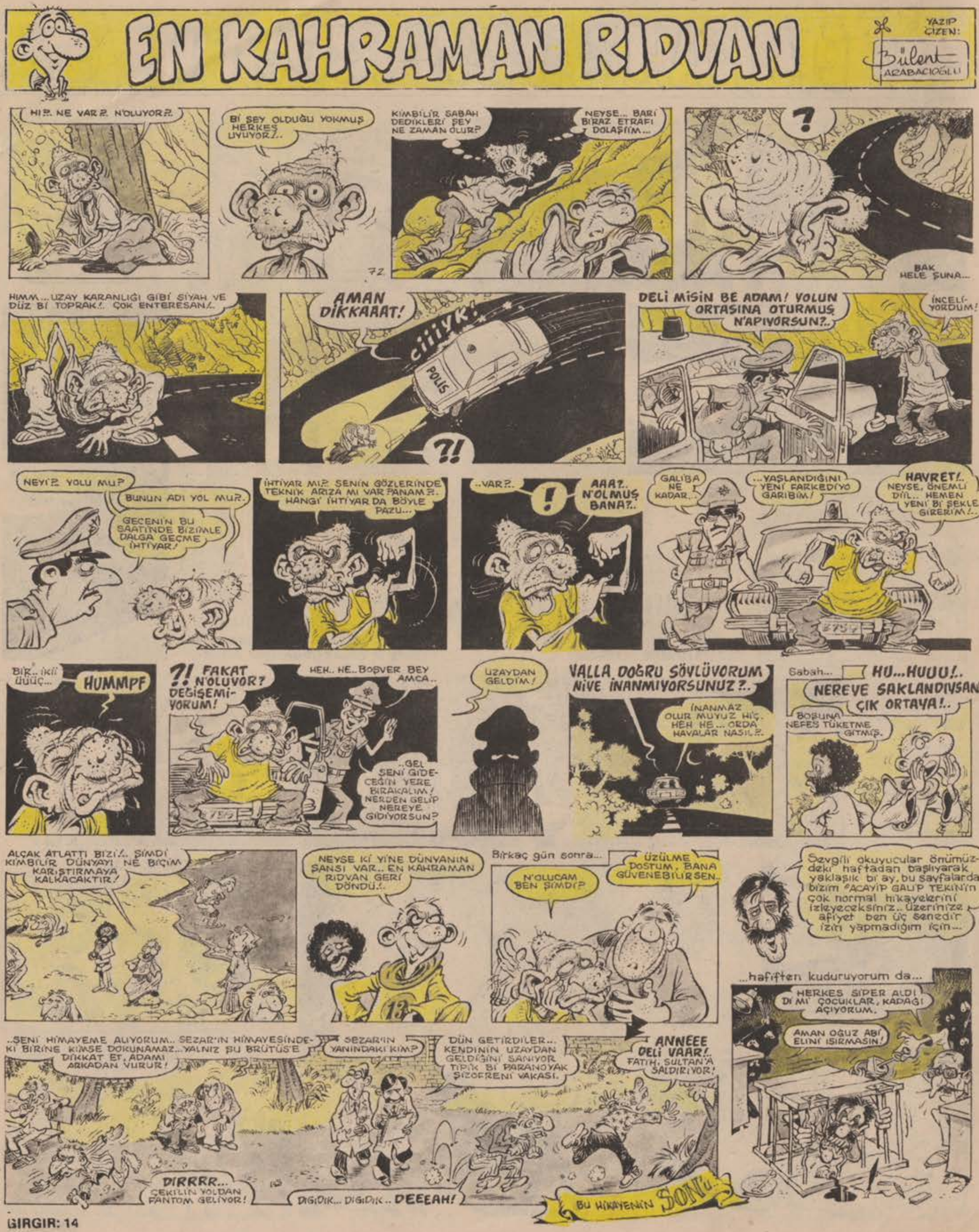
EN KAHRAMAN RIDVAN
YAZIP ÇİZEN: Bülent ARABACIOĞLU
HI?. NE VAR?. N'OLUYOR?.
Bİ ŞEY OLDUĞU YOKMUŞ HERKES UYUYOR!..
KİMBİLİR SABAH DEDİKLERİ ŞEY NE ZAMAN OLUR?
NEYSE... BARİ BİRAZ ETRAFI DOLAŞIIM...
?
BAK HELE ŞUNA...
HIMM... UZAY KARANLIĞI GİBİ SİYAH VE DÜZ Bİ TOPRAK!.. ÇOK ENTERESAN!..
AMAN DİKKAAAT!
ciiiiyk!
POLİS
?!
DELİ MİSİN BE ADAM! YOLUN ORTASINA OTURMUŞ N'APIYORSUN?..
İNCELİYORDUM!
NEYİ?. YOLU MU?
BUNUN ADI YOL MU?.
GECENİN BU SAATİNDE BİZİMLE DALGA GEÇME İHTİYAR!
İHTİYAR MI?. SENİN GÖZLERİNDE TEKNİK ARIZA MI VAR?PANAM?.. HANGİ İHTİYAR DA BÖYLE PAZU...
..VAR?..
!
AAA?.. N'OLMUŞ BANA?..
GALİBA NE KADAR...
...YAŞLANDIĞINI YENİ FARKEDİYO GARİBİM!
HAVRET!.. NEYSE, ÖNEMLİ DİİL... HEMEN YENİ Bİ ŞEKLE GİRERİM!..
BİR.. İKİİ ÜÜÜÇ...
HUMMPF
?! FAKAT N'OLUVOR? DEĞİŞEMİYORUM!
HEH.. HE.. BOŞVER BEY AMCA..
..GEL SENİ GİDECEĞİN YERE BIRAKALIM! NERDEN GELİP NEREYE GİDİYORSUN?
UZAYDAN GELDİM!
VALLA DOĞRU SÖYLÜVORUM NİVE İNANMIYORSUNUZ?..
İNANMAZ OLUR MUYUZ HİÇ. HEH HE... ORDA HAVALAR NASIL?.
Sabah...
HU...HUUU!..
NEREVE SAKLANDIVSAN ÇIK ORTAYA!..
BOŞUNA NEFES TÜKETME GİTMİŞ.
ALÇAK ATLATTI BİZİ!.. ŞİMDİ KİMBİLİR DÜNYAYI NE BİÇİM KARIŞTIRMAYA KALKACAKTIR!
NEYSE Kİ YİNE DÜNYANIN ŞANSI VAR.. EN KAHRAMAN RIDVAN GERİ DÖNDÜ!.
Birkaç gün sonra...
N'OLUCAM BEN ŞİMDİ?
ÜZÜLME DOSTUM, BANA GÜVENEBİLİRSEN..
Sevgili okuyucular önümüzdeki haftadan başlıyarak yaklaşık bi ay, bu sayfalarda bizim "ACAYİP GALİP TEKİN'in çok normal hikayelerini izleyeceksiniz.. üzerinize afiyet ben üç senedir izin yapmadığım için...
...hafiften kuduruyorum da...
HERKES SİPER ALDI DI MI ÇOCUKLAR, KAPAĞI AÇIYORUM.
AMAN OĞUZ ABİ ELİNİ ISIRMASIN!
..SENİ HİMAYEME ALIYORUM.. SEZAR'IN HİMAYESİNDEKİ BİRİNE KİMSE DOKUNAMAZ...YALNIZ BU BRÜTÜS'E DİKKAT ET, ADAMI ARKADAN VURUR!
SEZAR'IN YANINDAKİ KİM?
DÜN GETİRDİLER... KENDİNİN UZAYDAN GELDİĞİNİ SANIYOR TİPİK Bİ PARANOYAK ŞİZOFRENİ VAKASI.
ANNEEE DELİ VAAR!.. FATİH, SULTAN'A SALDIRIYOR!
DIRRRR... ÇEKİLİN YOLDAN FANTOM GELİYOR!
DIGIDIK... DIGIDIK.. DEEEAH!
BU HİKAYENİN SONU..

AVNİ
HUUCUĞUM, BANA BİR KAHVE YAPSANA...
BUGÜNLERDE FAZLA KAHVE İÇİYORSUN YİNE HÜSAMETTİN...
ÇABUK ŞURAYA KOY!
DEYDİM Mİ?
Gİİ...
HOOYDA BRE PELVAN!
MUFUULL!
İKİ ASLAN GELİP ÇIKMIŞ MEYDANEE... HER İKİSİ BİR BİRİNDEN MERDANEE...
PELVAAN... PELVAN... ALTA DÜŞTÜM DİYE YERİNMEE... ÜSTE ÇIKTIM DİYE SEVİNMEE...
OĞUZ ARAL

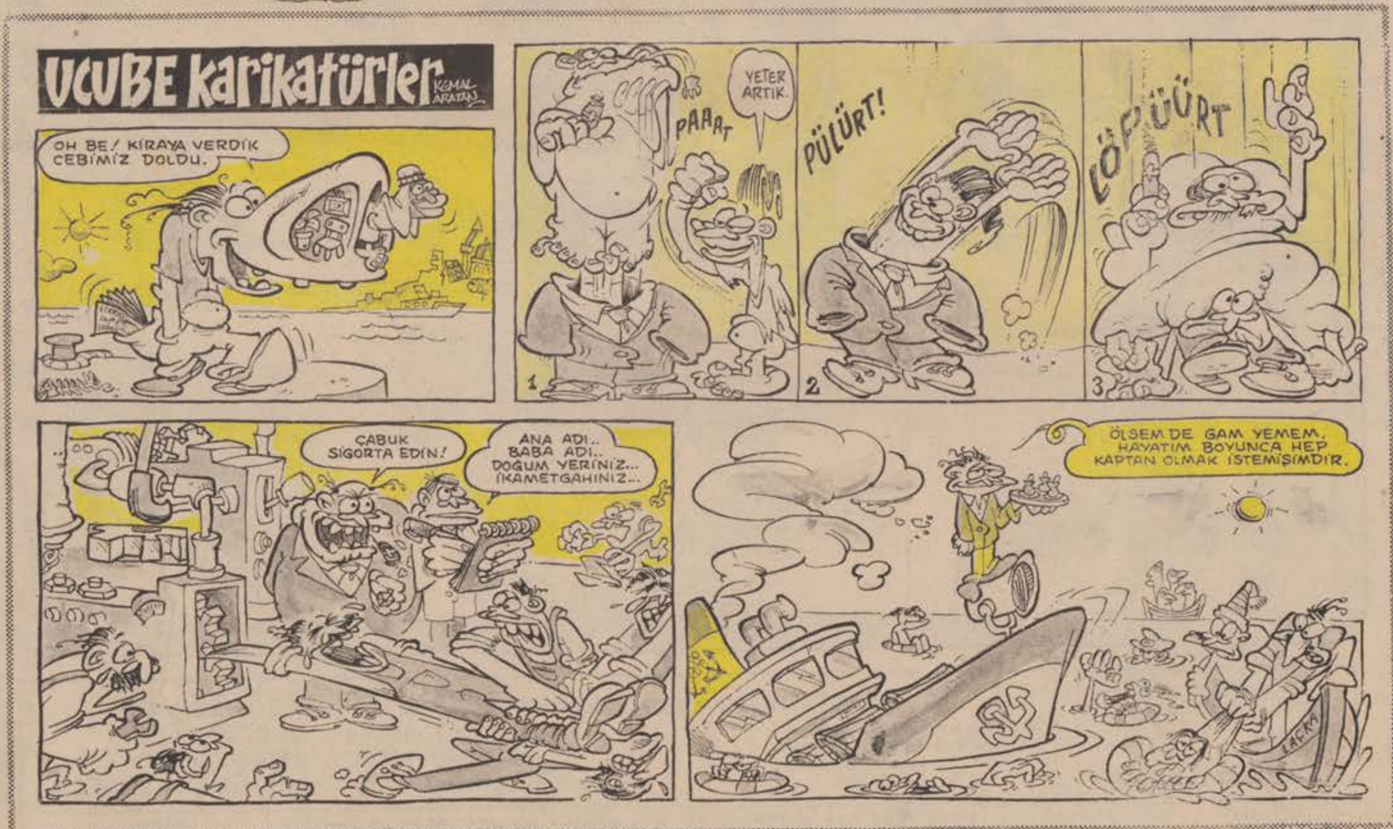
UCUBE karikatürler
KEMAL ARATAN
OH BE! KİRAYA VERDİK CEBİMİZ DOLDU.
YETER ARTIK.
PAAAT
PÜLÜRT!
LÖPÜÜÜRT
ÇABUK SİGORTA EDİN!
ANA ADI.. BABA ADI.. DOĞUM YERİNİZ... İKAMETGAHINIZ...
ÖLSEM DE GAM YEMEM. HAYATIM BOYUNCA HEP KAPTAN OLMAK İSTEMİŞİMDİR.

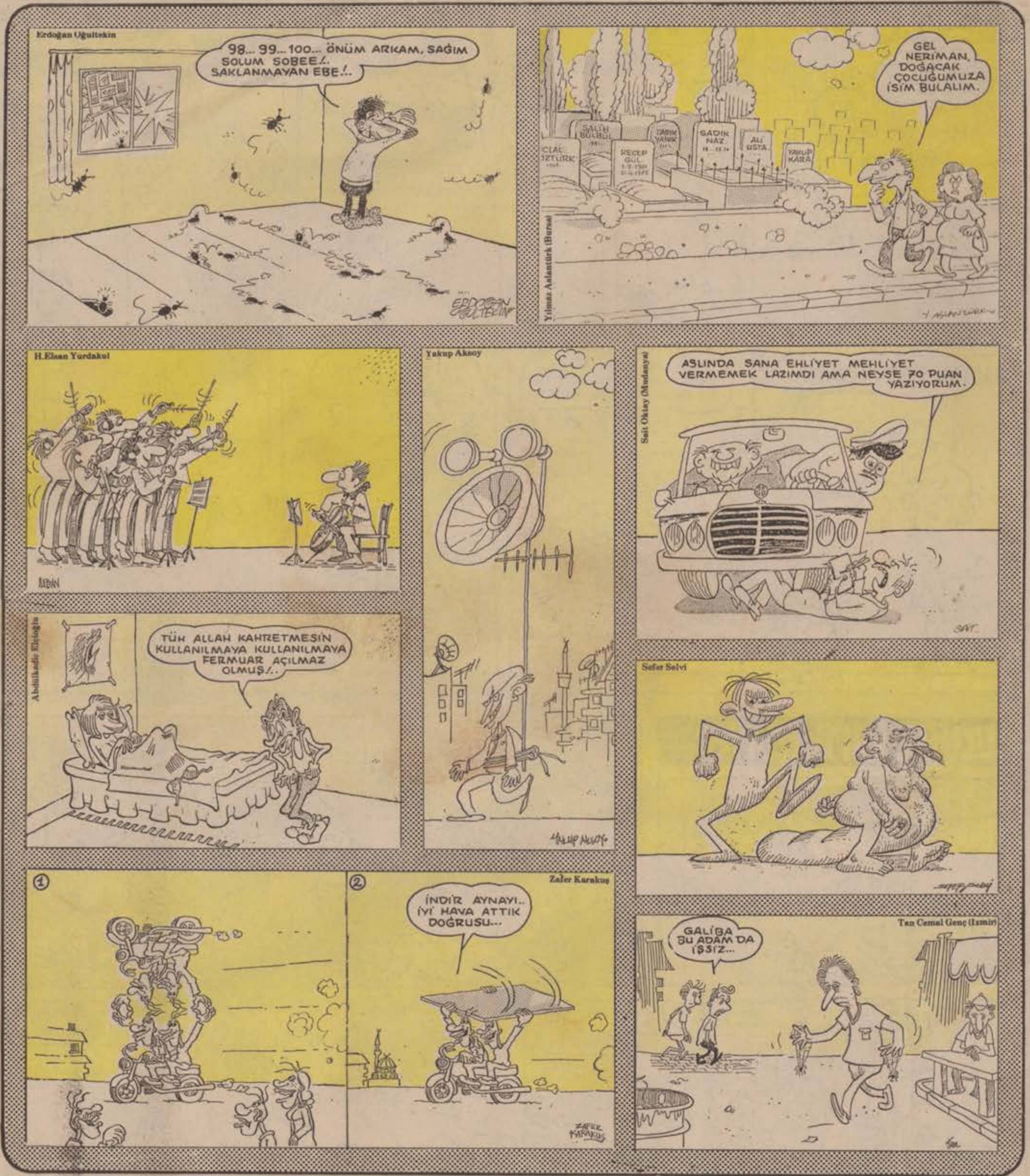

1178

GIRGIR
YIL: 13
SAYI: 671
14 TEMMUZ 1985 PAZAR

İLBAS İleri Basın-Yayın Endüstrisi A.Ş. Adına Sahibi: ÇİĞDEM SİMAVİ
Mizah Yönetmeni: OĞUZ ARAL
Müessese Müdürü: KEMAL KINACI
Sorumlu Yazıişleri Müdürü: MUAMMER BARUTÇU
Basıldığı yer: Veb Ofset Tesisleri
Yönetim Yeri: Alayköşkü Caddesi Cağaloğlu-İstanbul
Tel: 528 50 00

KIBRIS: 70 TL. İNGİLTERE: 50 p. AMERİKA: 1$. ALMANYA: 2 DM. HOLLANDA: 2F. FRANSA: 7 FF İSVEÇ: 6.25 KRON